



**MEMORIA ANUAL  
2021**



# ÍNDICE

## 03. Presentación Corporativa

4. Carta del Presidente
5. Identificación de la Sociedad
6. Filosofía Institucional
7. Registros y licencias
8. Certificación y permisos
9. Directorio y Plantel Ejecutivo
10. Organigrama institucional

## 11. Áreas de negocios

12. Industria del grano de soya
14. Servicio de recepción y acopio de soya
16. Servicio de maquila a terceros
17. Servicio de recepción, almacenamiento y despacho de combustible
18. Servicio de recepción, almacenamiento y despacho de urea
19. Servicio de puertos fluviales
20. Comercialización

## 21. Informe del Síndico

## 23. Estados Financieros



01

---

PRESENTACIÓN  
**CORPORATIVA**

---

# Carta del Presidente

Señores Accionistas:

Me dirijo a ustedes para presentarles la Memoria Anual y los Estados Financieros de Gravelta Bolivia S.A., documentos que expresan los resultados de la gestión que comprende el período: julio de 2020 a junio de 2021.

Es imposible iniciar estas líneas sin reflexionar en torno a este período que fue de extraña complejidad para la humanidad. Sin duda, la pandemia es un hito del siglo XXI que recordaremos con dolor por las lamentables pérdidas de vidas y otras secuelas en aquellos que la enfrentaron.

Además de causar el colapso de los sistemas sanitarios del mundo. También ha generado en gran parte del planeta una profunda crisis social y económica. Todavía no ha sido posible dimensionar el alcance real de las consecuencias, pero es seguro que en el futuro inmediato se continuará bajo sus efectos.

Al interior de la empresa, se realizaron formidables esfuerzos de prevención al contagio. Así, el personal demostró capacidad de adaptación en cada una de sus áreas de trabajo, para que las tareas productivas se desarrollen ininterrumpidamente sin poner en riesgo la salud de las personas ni la calidad de nuestros productos.

Gracias al esfuerzo coordinado entre el directorio, el equipo ejecutivo y el personal operativo de la empresa, se lograron obtener

los resultados que ahora nos permitimos exponer, motivo por el cual felicitamos a todo el personal de la empresa por su esfuerzo, capacidad, experiencia, y motivación y a quienes expreso mi agradecimiento por su compromiso con la sociedad.

Sin embargo, tuvimos que enfrentar la enfermedad, e incluso la pérdida de personal o de sus familiares cercanos. Hago llegar nuestras sentidas condolencias por quienes nos han dejado, asimismo, a todos los que han sufrido las secuelas del Covid-19.

La pandemia fue protagonista en las relaciones de negocios, afectó la forma de hacer las cosas. El distanciamiento entre las personas ocasionó un descenso en los niveles de actividad económica en todo el mundo. El escenario internacional político estuvo caracterizado por una institucionalidad cuestionada por la falta de consenso acerca de los protocolos a seguir en los países.

En cuanto a nuestras relaciones interinstitucionales, incluso en estos tiempos poco predecibles y llenos de incertidumbre, las puertas financieras permanecieron abiertas para nuestra empresa, es así que, el sistema bancario en general ha demostrado su confianza, otorgándonos créditos para el desarrollo de nuestras actividades, además de excelente acogida en las emisiones de pagarés bursátiles del ámbito público y privado. La mencionada gestión tuvimos a disposición recursos en condiciones muy favorables, una muestra puntual de la confianza de los mercados en nuestra capacidad de

gestión, así como en la filosofía institucional que orienta nuestra visión empresarial.

En relación a nuestras actividades productivas, tuvimos la capacidad de generar resultados positivos, a pesar de enfrentar un contexto tan desafiante como el mencionado. Esto fue posible, al poner en marcha un diseño estratégico de negocios, que tuvo la capacidad de ser resiliente a los cambios del entorno, y permitió exportar nuestros productos a mercados de Latinoamérica, África y Europa.

Nos hemos adentrado en un nuevo mundo, dinámico y cambiante, se hace más importante que nunca reforzar el liderazgo agroindustrial que ha sostenido nuestra empresa. Ya forman parte de nuestros ámbitos de acción aspectos como la voluntad de apropiarse del avance tecnológico y de la innovación con una mirada global.

En el contexto nacional se abre la enorme posibilidad histórica de abordar con espíritu de unidad y con valores compartidos, como también, la posibilidad de diálogo con aquellas voces expertas que podrán guiar el rumbo de la agroindustria. Debemos seguir adelante con aquello que nos ha funcionado bien y potenciar las iniciativas y nuevas políticas. Necesitamos estar abiertos a nuevos acuerdos para superar los desafíos con la colaboración de todos.

En Gravelta Bolivia S.A., estamos dispuestos a ello, igualmente a ayudar a construir un país aún mejor.



Juan Valdivia Almanza

# Identificación de la sociedad

Gravetal Bolivia S.A., en busca de la excelencia en los procesos productivos, cuenta con un modelo de gestión sostenible con altos estándares de calidad y de transparencia, administrando el uso eficiente de los recursos para impulsar de forma adecuada los programas de inversión. La empresa está presente en dos grandes áreas de negocios:

- En la industrialización, prestación de servicios y comercialización de la soya, donde cuenta con excelentes ventajas competitivas.
- En la recepción, almacenamiento y despacho de combustible y urea, actividades estrechamente ligadas al crecimiento y desarrollo productivo del país.
- Estas operaciones consolidan importantes plataformas productivas en Bolivia, las que permiten comercializar los productos más allá de nuestras fronteras.

## DENOMINACIÓN EMPRESARIAL

Razón Social: Gravetal Bolivia S.A.  
Representante Legal: Lic. Juan Carlos Munguía Santiesteban

## INSTRUMENTO CONSTITUTIVO

La sociedad anónima fue constituida en la escritura pública No 43/93 y registrada en la notaría de fe pública No 24, en fecha 1ro de Febrero de 1993.

Domicilio legal e información de contacto en Santa Cruz de la Sierra  
Calle René Moreno No 258, Banco Nacional de Bolivia 5to, 6to y 7to piso, Santa Cruz de la Sierra - Bolivia.

Teléfono (591-3) 336 3601 - Fax (591-3) 332 4723

Correos electrónicos: [gerencia@gravetal.com.bo](mailto:gerencia@gravetal.com.bo)  
[finanzas@gravetal.com.bo](mailto:finanzas@gravetal.com.bo)  
[comercial@gravetal.com.bo](mailto:comercial@gravetal.com.bo)

## DIRECCIÓN PLANTA Y PUERTO

Calle Colombia No 100, Puerto Quijarro, Santa Cruz - Bolivia  
Teléfono (591-3) 978 2029 - Fax (591-3) 978 2519  
Correo electrónico: [planta@gravetal.com.bo](mailto:planta@gravetal.com.bo)

# Filosofía Institucional

---

## Misión

Contribuir al desarrollo de Bolivia de manera eficiente, en actividades agroindustriales mediante la producción de soya y sus derivados destinados al procesamiento de alimentos; y servicios multimodales en operaciones portuarias que garanticen el manejo adecuado de productos y mercancías con calidad, inocuidad, seguridad y el mínimo impacto ambiental.

## Visión

Ser la empresa líder en actividades agroindustriales en producción de soya y sus derivados destinados al procesamiento de alimentos; y en servicios portuarios integrados con redes logísticas, reconocida en mercados internacionales por sus calidad e inocuidad de sus productos y eficiencias en sus servicios.

# Registros y Licencias



## Registros

**NIT**  
No 1028385027.

**Registro Obligatorio de Empleadores**  
No 1028385027 - 07.

**Inscripción en el Servicio Nacional de Registro de Comercio – FUNDEMPRESA**  
No. 00013131, mediante Resolución Administrativa No. 271 de fecha 13 de abril 1993.

**Registro Único de Exportadores**  
No 202445.

**Registro en la Dirección de Marina Mercante**  
RPMSF – 03 DMM faculta a Gravelal Bolivia S.A. a operar los muelles Tamengo I y II como terminal portuaria comercial para carga y descarga de combustibles, granos, cereales y aceites a granel.

**Registro en el Mercado de Valores**  
SPVS-IV-EM-GRB-080/2002, mediante Resolución Administrativa SPVS-IV- No 365 de fecha 29 de abril de 2002.

**Registro en el Ministerio de Gobierno – Vice Ministerio de Defensa Social Dirección General de Sustancias Controladas**  
No. de Registro OF. Central Santa Cruz 3000-04444-941  
No. de registro Planta Industrial 3031 – 04444-080

## Licencias

**Planta Industrial Gravelal Bolivia S.A.**  
071402-03-DAA-019-2000.  
Santa Cruz de la Sierra, 15 de octubre de 2000.

**Licencia de Funcionamiento otorgada por la Honorable Alcaldía Municipal de Santa Cruz de la Sierra**  
Padrón Municipal 79078/GRA 112 1000951 – Of. Santa Cruz.

**Licencia de Funcionamiento otorgada por la Honorable Alcaldía Municipal de Puerto Quijarro**  
L.M.E. No G-001-LY-01.

**Centro de Acopio San José**  
070501-01-DAA-048-2003  
Santa Cruz de la Sierra, 29 de octubre de 2003.

**Centro de Acopio Pailón**  
070502-03-DAA-064-2003.  
Santa Cruz de la Sierra, 16 de diciembre de 2003.

**Centro de Acopio Tres Cruces**  
070502-03-DAA-027-2004.  
Santa Cruz de la Sierra, 15 de marzo de 2004.

**Muelles Tamengo I y II “Puerto Quijarro”**  
071402-03-DAA-077-2005.

**Muelle Tamengo III**  
071402-06-CD3-003-2015.

**Calificación Industrial Internacional Uniforme**  
CIU No. 1514 elaboración de aceites y grasas de origen vegetal y animal.

# Certificación y Permisos

**IBNORCA** – Instituto Boliviano de Normalización y Calidad. Certifica que Gravelal Bolivia S.A. tiene implementado un sistema de gestión que cumple con los requisitos de la norma: NB/ISO 22000:2005 – ISO 22000:2005 – Sistemas de gestión de la inocuidad de los alimentos. Con vigencia hasta el 26 de noviembre del 2021.

***Permiso de operación UPVN N° 25/19 MINISTERIO DE DEFENSA***

Dirección general de intereses marítimos, fluviales, lacustres y marina mercante – Unidad de puertos y vías navegables, autoriza para realizar operaciones portuarias, hasta el 11 de octubre de 2022, al Puerto Internacional de uso mixto. GRAVETAL BOLIVIA S.A., Puerto Quijarro, Provincia Germán Busch – Santa Cruz, Bolivia.

***Permiso de operación UPVN N° 26/19 MINISTERIO DE DEFENSA***

Dirección general de intereses marítimos, fluviales, lacustres y marina mercante – Unidad de puertos y vías navegables, autoriza para realizar operaciones portuarias internacionales, hasta el 11 de octubre de 2022. A la TERMINAL PORTUARIA ESPECIALIZADA “TAMENGO I” Graneles sólidos y líquidos (Alimentos) del Puerto Internacional de uso mixto “Gravelal Bolivia S.A. Puerto Quijarro, Provincia Germán Busch- Santa Cruz, Bolivia.

***Permiso de operación UPVN N° 27/19 MINISTERIO DE DEFENSA***

Dirección general de intereses marítimos, fluviales, lacustres y marina mercante – Unidad de puertos y vías navegables, autoriza para realizar operaciones portuarias internacionales, hasta el 11 de octubre de 2022. A la TERMINAL PORTUARIA MULTIPROPOSITO “TAMENGO II” Graneles sólidos y líquidos. Contenedores y carga general (Alimentos, hidrocarburos, TEU y carga general) del Puerto Internacional de uso mixto “Gravelal Bolivia S.A. Puerto Quijarro, Provincia Germán Busch- Santa Cruz, Bolivia.

***Permiso de operación UPVN N° 28/19 MINISTERIO DE DEFENSA***

Dirección general de intereses marítimos, fluviales, lacustres y marina mercante – Unidad de puertos y vías navegables, autoriza para realizar operaciones portuarias internacionales, hasta el 11 de octubre de 2022. A la TERMINAL PORTUARIA MULTIPROPOSITO “TAMENGO III” Graneles sólidos y líquidos. Contenedores y carga general (Alimentos, hidrocarburos, TEU y carga general) del Puerto Internacional de uso mixto “Gravelal Bolivia S.A. Puerto Quijarro, Provincia Germán Busch- Santa Cruz, Bolivia.



## Directorio

El Directorio es el responsable de decidir y valorar la estrategia de la empresa; revisarla, aprobarla y realizar seguimiento de las principales decisiones financieras, vigilar la gestión de las operaciones; considerar los grandes proyectos de inversión y transacciones; cerciorarse que la gestión sea eficiente, garantizar el cumplimiento de la ley y las normas de autorregulación; monitorear las relaciones comerciales, interinstitucionales o con actores de la comunidad; mantener informados a los accionistas; asesorar la elección del gerente general y hacer seguimiento a su desempeño, con facultades para supervisar y remover, así como determinar compensaciones a los principales ejecutivos, entre otras funciones.

Actualmente está constituido por:

**Presidente**  
Juan Valdivia Almanza

**Vicepresidente**  
Roberto Carlos Justiniano Terrazas

**Directora**  
Katarina María Emilia Gumucio Stambuk

**Síndico**  
Hugo Fernando Mendivil Ortiz

## Plantel Ejecutivo

La planta ejecutiva orienta sus acciones hacia una gestión eficiente e innovadora en todos los procesos. Los productos de calidad de manera sostenida en el tiempo, la eficaz logística para el almacenamiento y distribución son los resultados que así lo evidencian.

Además de sus actividades formales, otra de sus prioridades es la seguridad del personal. Se procura disminuir los riesgos de las operaciones y servicios. Se crean las condiciones para el crecimiento profesional de los integrantes de la empresa, promoviendo ambientes adecuados. Asimismo, se impulsa a impregnar, tanto en las relaciones internas como con las externas, la filosofía de la empresa.

Actualmente está configurado de la siguiente forma:

### Gerencias

**Gerente General**  
Juan Carlos Munguía Santiesteban

**Gerente Administrativo Financiero**  
Mariano Teruggi Tonelli

**Gerente de Logística**  
Carlos Eduardo Banzer Aguilera

**Gerente de Planta**  
Dante Moreno Padilla

### Subgerencias

**Subgerente Comercial**  
Hernán Martín Murillo Avaroma

**Subgerente de Sistema**  
Luis Alfonso Ergueta Ballivian

**Subgerente de Contabilidad**  
Gisele Harumi Yasuda Descarpontriez

**Subgerente de Logística Nacional**  
Carlos Victor Aquino Tarqui

# Organigrama

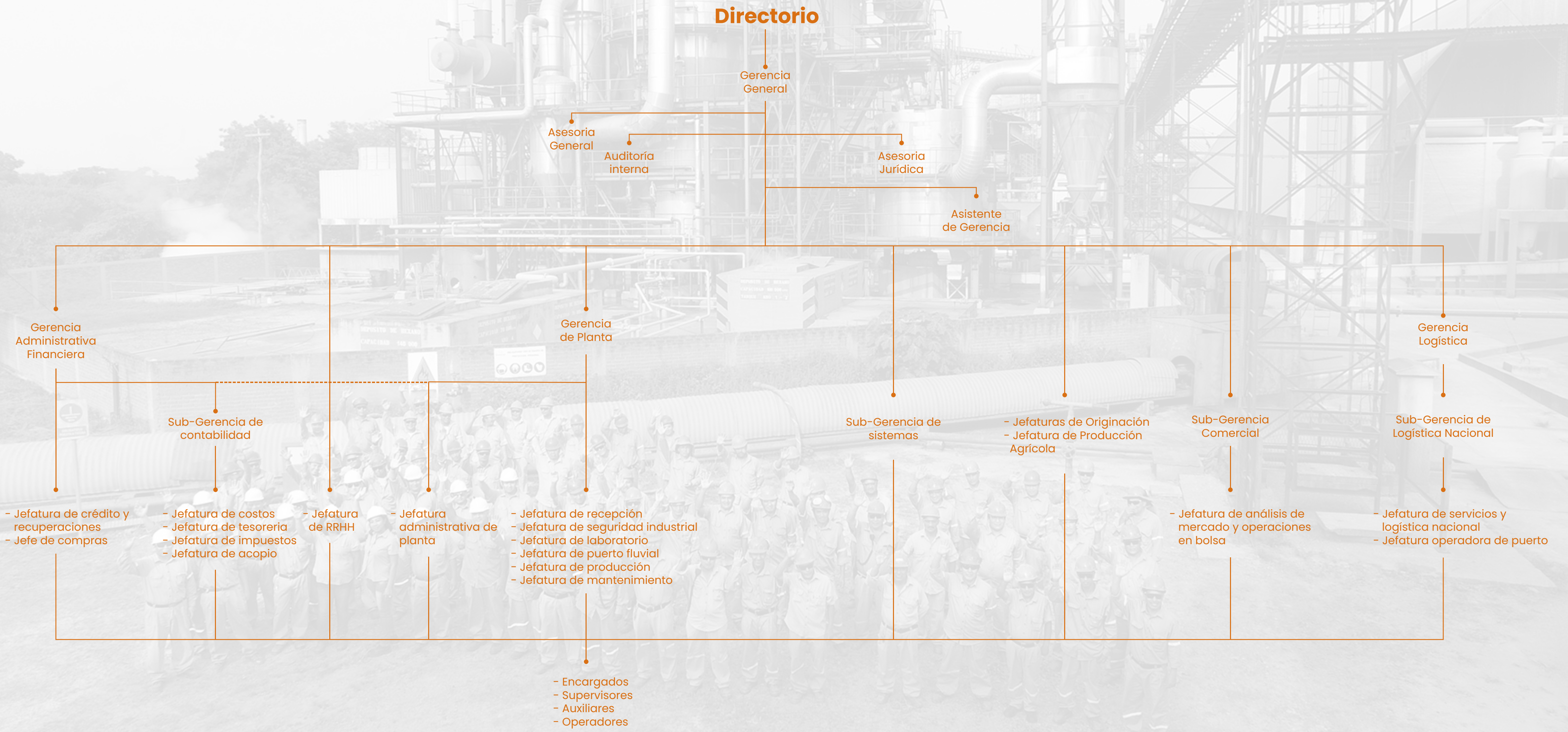



02

---

ÁREAS  
**DE NEGOCIOS**

---



# Industria del grano de soya

En un mundo comercial desafiante, expuesto a los movimientos adversos del mercado y a los vaivenes de la oferta y la demanda, la industrialización de la soya en cada etapa de la cadena de producción, desde el cultivo, el crecimiento y la cosecha hasta su procesamiento en harina de soya y aceite de soya, ofrece un medio para administrar estos riesgos y aprovechar oportunidades potenciales de negocio.

## Hace 5.000 años

Se tienen registros del cultivo de la soya desde el año 2800 a. C. en China, donde se le consideró uno de los cinco granos sagrados y se extraía de ella algunos productos con fines medicinales y como alimento para el ganado.

Pasado el medioevo, existían técnicas para extraer el aceite, y la torta residual del proceso de extracción era utilizada como abono y forraje.

## En la actualidad

La grandiosidad de la soya inició en el mercado de futuros más antiguo del mundo, el Chicago Board of Trade en 1932, posteriormente se introdujeron sus derivados: el aceite de soya en 1942 y la harina de soya en 1947.

Desde ahí su cultivo fue en ascenso hasta convertirse en uno de los granos más importantes de la producción agrícola mundial, gracias a su contenido altamente proteico para la alimentación animal y una fuente importante para la obtención de aceite vegetal.

Actualmente, la soya y sus derivados son los productos agrícolas más operados en el comercio mundial.

Para la gestión 2020 – 2021 estos son los datos mundiales:

PRINCIPALES PRODUCTORES MUNDIALES DE SOJA	
PAÍS	2020/21
BRASIL	131.00
USA	112.26
ARGENTINA	53.50
CHINA	17.50
INDIA	10.50
PARAGUAY	10.25

Cifras en Millones de Toneladas – Fuente: USDA Jun/2020

# Servicio de recepción y acopio de soya

Bajo normas y métodos técnicos aplicables a esta actividad de post-cosecha, se realiza la recepción y acopio de grano de soya, orientado a mantener la calidad de los granos durante la etapa de almacenamiento, este período es estratégico para el posterior proceso agroindustrial.

Gravetal Bolivia S.A. cuenta con silos propios y arrendados que concentran grano y harina. De manera que, con la capacidad ampliada en infraestructura, la empresa brinda este servicio a terceros.

La empresa pone especial atención en mejorar la seguridad del personal involucrado en los procesos de almacenamiento, así como en la disminución del impacto medioambiental.





Puerto Quijarro  
**157.000**

Pailon  
**75.000**

Granorte  
**70.000**

Tres cruces  
**60.000**

Nevada Rio Grande  
**15.000**

San José de chiquitos  
**4.300**

Puerto Quijarro

**Capacidad de almacenamiento y Recepción de granto (Cifras en Tm)**

SILOS	ALMACENAMIENTO	RECEPCIÓN /DÍA
<b>Silos propios - Santa Cruz</b>	<b>139.300</b>	
Pailón	75.000	5.000
Tres Cruces	60.000	3.000
San José de Chiquitos	4.300	1.200
Puerto Quijarro	157.000	
<b>Silos alquilados - Santa Cruz</b>	<b>140.00</b>	2.050
Granorte	70.000	1.000
Nevada Rio Grande	15.000	

# Servicio de maquila a terceros

Gravetal Bolivia S.A. tiene la capacidad de ofrecer servicio de maquila a terceros que deseen obtener de su grano, aceite desgomado y harina de soya. Bajo un esquema de procesamiento industrial enmarcado en estándares de calidad preestablecidos, el propietario entrega el grano en la planta y se procede a la preparación del insumo para su posterior industrialización de los productos mencionados.



# Servicio de recepción, almacenamiento y despacho de combustible

Gravetal Bolivia S.A. se incorpora al sistema nacional de abastecimiento de combustible, poniendo a disposición una instalación para recibir, almacenar y despachar dicho producto, que es de vital importancia para las actividades productivas, especialmente las

desarrolladas en la agroindustria. Además, cuenta con un sistema de manejo de combustible que reduce los niveles de riesgo en los procesos operativos, así asegura el cumplimiento de la legislación vigente para la actividad.



Capacidad de almacenamiento de 10.000 m<sup>3</sup> distribuidos en dos tanques de 2.500 m<sup>3</sup> y uno de 5.000 m<sup>3</sup>.



Desvío férreo independiente y sistemas de carga y descarga de vagones tanques y de cisternas.

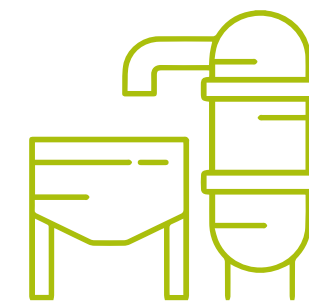

Capacidad de carga y descarga promedio es de 2.500 m<sup>3</sup>/día.



Estrictas normas de seguridad como son la red de hidrantes y sistemas contra incendios.

El servicio incluye la recepción, almacenamiento y despacho de diesel.



# Servicios de recepción, almacenamiento y despacho de úrea

Un ingrediente importante para obtener un beneficio elevado en los cultivos es el fertilizante, ya que es una parte integral del manejo de los suelos para su rentabilidad. El fertilizante de mayor consumo en el mundo es la urea debido a que, su aplicación es segura y eficiente, con un costo competitivo en comparación con los demás fertilizantes. Este es un producto que ofrece ventajas para su almacenamiento, embolsado y transporte.

Gravetal Bolivia S.A., innovando en los negocios y para el progreso del país, es pionero en la oferta de este servicio, con infraestructura y un sistema de manejo con capacidad estática de almacenaje de 40 mil toneladas.

# Servicio de puertos fluviales

La ubicación estratégica de los puertos fluviales de Gravel Bolivia S.A., en relación a los centros de producción de grano de soya y sus derivados principalmente, sirve de punto de conexión para el intercambio de productos afines para el transporte, con una minimización de efectos externos generados por el traslado.

Certificados como puertos internacionales, la empresa pone a disposición del comercio exterior los puertos Tamengo I, II y III, ubicados en la localidad de Puerto Quijarro, provincia Germán Busch del Departamento de Santa Cruz, con una distancia de 2100 Km, sobre la Hidrovía Paraguay – Paraná, para la salida o ingreso de mercancías a través del Océano Atlántico.

La utilización de nuestros puertos ofrece una significativa reducción de costos logísticos y de transporte, que benefician a la hora de competir en condiciones para movilizar carga con países vecinos como Argentina, Brasil, Paraguay y Uruguay, que además tienen una producción similar en relación a la agroindustria.



Capacidad portuaria:

**625** (Tm/h)  
Capacidad de carga sólida.

**400** (Tm/h)  
Capacidad de carga líquida.

**150** (Tm/h)  
Capacidad de descarga de granos.

**2.500** m3/día  
Capacidad de descarga de hidrocarburo.

# Comercialización

Entre los objetivos empresariales de GRAVETAL BOLIVIA S.A. está el de enfocar sus inversiones en la producción de soya y su industrialización, ya que este grano y sus derivados se mantienen entre las mayores demandas alimenticias del mercado mundial. La empresa accede al mercado nacional e internacional para satisfacer la demanda, principalmente de los productos: harina y aceite desgomado de soya, que deben su realce a la alta concentración de proteína que poseen.

La cotización diaria de harina y aceite crudo desgomado se refleja en la volatilidad de los precios internacionales, obliga

a la empresa a trabajar con cobertura de precios y venta a futuros, otorgando mayor certidumbre en los resultados finales pretendidos por la sociedad.

Como política institucional existe el compromiso en apoyar al mercado nacional. En tal sentido, la empresa contribuye al abastecimiento de sus productos para garantizar la demanda industrial local, consecuentemente la seguridad alimentaria en el país.





03

INFORME DEL  
**SÍNDICO**

Señores Accionistas:

Por mandato expreso del artículo 335 del Código de Comercio y artículo 48 del Estatuto Social de Gravetal Bolivia S.A., en mi condición de Síndico informo que:

#### **Juntas y Directorio**

Durante la gestión concluida el 30 de junio de 2021, he participado y tomado conocimientos de todas las decisiones adoptadas, tanto en las Juntas Generales de Accionistas, como de las reuniones de Directorio.

#### **Estados Financieros**

Revisados y analizados los Estados Financieros, se evidencia que fueron Auditados por la empresa Delta Consult Ltda., rigiéndose las normas de auditoría generalmente aceptadas por el Estado Plurinacional de Bolivia.

La respectiva auditoría se sustentó sobre documentos expuestos por la Gerencia General de la sociedad.

La información contable saliente en el pertinente informe, concuerda con los registros contables de la sociedad.

#### **Memoria Anual**

La Memoria Anual referente al ejercicio el 30 de Junio de 2021, expresa de manera razonable los aspectos significativos de GRAVETAL BOLIVIA S.A. y cumple con los términos exigidos en las normativas legales vigentes.

#### **Conclusiones**

Por lo expuesto y basado en los hechos durante la gestión fiscal 2020 – 2021 y del análisis de la Auditoría de los Estados Financieros, se constata que los mismos expresan la situación patrimonial y financiera de GRAVETAL BOLIVIA S.A. durante la gestión concluida el 30 de junio de 2021.

La Memoria Anual, demuestra la evolución patrimonial de la sociedad, por lo que recomiendo a la Junta General de Accionistas la correspondiente aprobación.

De igual manera, sugiero a la Junta General de Accionista la aprobación de los Estados Financieros de GRAVETAL BOLIVIA S.A. al 30 de junio de 2021.

Hugo Fernando Mendivil Ortíz  
Síndico



05

ANTECEDENTES  
**FINANCIEROS**

Gravetal Bolivia S.A.  
Balance General  
(Expresado en bolivianos)

Por el ejercicio terminado a Junio, 30

	Notas	2021	2020
		Bs	Bs
<b>Activo</b>			
<b>Activo corriente:</b>			
Disponibilidades	4	33.444.146	31.675.655
Inversiones temporales	2.4.f y 5	12.025	1.345.984
Cuentas por cobrar comerciales, neto	2.4.d y 6	196.372.670	233.833.502
Otras cuentas por cobrar	2.4.d y 7	238.295.316	159.097.378
Anticipo a proveedores	8	98.385.667	178.550.561
Inventarios	2.4.e y 9	573.401.161	443.456.230
Gastos anticipados	10	13.980.538	9.085.772
<b>Total del activo corriente</b>		<b>1.153.891.523</b>	<b>1.057.045.082</b>
<b>Activo no corriente:</b>			
Inversiones permanentes	2.4.f y 5	839.759	839.473
Otras cuentas por cobrar	7	-	1.194.620
Activo fijo, neto	2.4.g y 11	499.312.208	430.998.038
Cargos Diferidos		-	-
<b>Total activo no corriente</b>		<b>500.151.967</b>	<b>433.032.131</b>
<b>Total del activo</b>		<b>1.654.043.490</b>	<b>1.490.077.213</b>
<b>Cuentas de orden deudoras</b>	27	<b>565.494.811</b>	<b>517.514.874</b>



Gravetal Bolivia S.A.  
Balance General  
(Expresado en bolivianos)

Por el ejercicio terminado a Junio, 30

	Notas	2021	2020
		Bs	Bs
<b>Pasivo y patrimonio neto de los accionistas</b>			
<b>Pasivo corriente:</b>			
Deudas comerciales	12	86.643.947	237.850.451
Deudas bancarias y financieras	13	318.270.587	364.566.618
Deudas por emisión de valores	14	47.317.258	25.076.389
Otras cuentas por pagar	15	8.081.944	12.805.141
Anticipos recibidos de clientes	16	35.378.553	5.483.478
<b>Total pasivo corriente</b>		<b>495.692.289</b>	<b>645.782.077</b>
<b>Pasivo no corriente:</b>			
Deudas bancarias y financieras	13	328.063.334	82.398.848
Provisión para indemnizaciones	2.4.h	9.271.700	8.565.775
<b>Total pasivo no corriente</b>		<b>337.335.034</b>	<b>90.964.623</b>
<b>Total del pasivo</b>		<b>833.027.323</b>	<b>736.746.701</b>
<b>Patrimonio neto de los accionistas:</b>			
Capital pagado	17.a	301.274.000	301.274.000
Ajuste de capital	2.4.i	258.150.098	255.635.039
Ajuste de reservas patrimoniales	2.4.i	28.514.613	28.278.798
Reserva legal	17.b	23.937.507	23.547.700
Resultados acumulados		209.139.949	144.594.976
<b>Total del patrimonio neto de los accionistas</b>		<b>821.016.167</b>	<b>753.330.513</b>
<b>Total pasivo y patrimonio neto de los accionistas</b>		<b>1.654.043.490</b>	<b>1.490.077.213</b>
<b>Cuentas de orden acreedoras</b>	27	<b>565.498.811</b>	<b>517.514.874</b>

Gravetal Bolivia S.A.  
Estados de Resultados  
(Expresado en bolivianos)

Por el ejercicio terminado a Junio, 30

	Notas	2021	2020
		Bs	Bs
<b>Ingresos operacionales</b>			
Ingresos por ventas	18	727.492.039	873.239.131
Costo de venta	18	(579.794.406)	(800.635.430)
Resultado bruto		<b>147.697.633</b>	<b>72.603.701</b>
<b>Egresos operacionales:</b>			
Gastos administrativos	19	(66.263.909)	(61.123.000)
Gastos de comercialización	20	(7.957.621)	(5.482.449)
<b>Resultado operativo</b>		<b>(73.476.103)</b>	<b>(5.998.252)</b>
<b>Ingresos (egresos) no operacionales:</b>			
Rendimiento por inversiones		2.187.022	3.455.906
Otros ingresos	21	7.177.555	13.487.214
Diferencia de cambio	2.3	7.945.812	11.232.486
Ajuste por inflación y tenencia de bienes	2.2 y 22	146.357	(43.740)
<b>Resultado neto no operacional</b>		<b>90.932.849</b>	<b>34.130.118</b>
Ingresos de gestiones anteriores,	23	334.932	(5.076.337)
Otros Ingresos Extraordinarios	24	7.452.705	7.620.083
<b>Resultado de operación neto antes de Gastos Financieros</b>			
Gastos financieros		98.720.486	36.673.864
		(34.436.951)	(28.877.720)
<b>Resultado neto antes del impuesto</b>		<b>64.283.535</b>	<b>7.796.144</b>
<b>Resultado neto de la gestión</b>		<b>64.283.535</b>	<b>7.796.144</b>

Gravetal Bolivia S.A

ESTADO DE CAMBIO EN EL PATRIMONIO  
(Expresado en bolivianos)

	Capital pagado	Ajuste de capital	Reserva legal	Ajustes de Reservas Patrimoniales	Resultados acumulados	Total
	Bs	Bs	Bs	Bs	Bs	Bs
<b>Saldos al 30 de junio de 2019 (Reexpresado)</b>	<b>301.274.000</b>	<b>255.635.039</b>	<b>23.547.700</b>	<b>28.278.798</b>	<b>136.798.832</b>	<b>745.534.369</b>
Constitución de la reserva legal						
Resultado neto de la gestión					7.796.144	7.796.144
Distribución de Utilidades						
<b>Saldos al 30 de junio de 2020 (reexpresado)</b>	<b>301.274.000</b>	<b>255.635.039</b>	<b>23.547.700</b>	<b>28.278.798</b>	<b>144.594.976</b>	<b>753.330.513</b>
Re expresion de la reserva legal			389.807			389.807
Re expresión ajuste de capital		2.515.059				2.515.059
Ajustes Reservas Patrimoniales				235.815		235.815
Ajustes en Resultados acumulados					261.438	261.438
Resultado neto de la gestión					64.283.535	64.283.535
Distribución de Utilidades						
<b>Saldos al 30 de junio de 2021</b>	<b>301.274.000</b>	<b>258.150.098</b>	<b>23.937.507</b>	<b>28.514.613</b>	<b>209.139.949</b>	<b>821.016.167</b>

Gravetal Bolivia S.A  
Estado de Flujos de Efectivo

	Por el Periodo Terminado	
	2021	2020
<b>FLUJO DE EFECTIVO DE ACTIVIDADES OPERATIVAS</b>	<b>Bs</b>	<b>Bs</b>
Resultado Neto de la Gestión	64.283.535	7.796.144
<b>Ajustes para conciliar el Resultado Neto, al efectivo provisto por las Operaciones:</b>		
Depreciación cargada al costo de producción	11.982.472	14.427.187
Depreciación cargada a gastos de administración	18.884.423	18.799.421
Depreciación cargada a gastos de comercialización	71.317	75.621
Baja de Activos Fijo	(1.723.872)	(675.082)
Rendimientos por pagar - Bonos - Pagares	639.578	76.389
Intereses por pagar	10.732.178	9.213.576
Intereses devengados y no cobrados	(6.447.967)	(6.516.383)
Impuesto a las utilidades no compensado en el año	-	3.175.251
(Disminuciones) incrementos en Provisiones para indemnización	705.925	(984.063)
(Disminuciones) incrementos en Provisiones para incobrables cuentas por cobrar	2.100.563	-
Ajuste por re expresión Activo Fijo	(1.946.432)	(8.524.745)
<b>A. RESULTADO NETO DE LAS GESTION AJUSTADO</b>	<b>99.281.720</b>	<b>36.863.316</b>
<b>CAMBIOS EN ACTIVOS Y PASIVOS OPERATIVOS</b>		
Disminuciones (incrementos) en cuentas por cobrar a Corto Plazo	(37.389.702)	(79.233.184)
Disminuciones (incrementos) en Anticipo a Proveedores	80.164.894	(48.738.630)
Disminuciones (incrementos) en Inventarios	(129.944.931)	76.930.112
Disminuciones (incrementos) en Gastos Pagados por Adelantado	(4.894.766)	17.219.529
Disminuciones (incrementos) en cuentas por cobrar a Largo Plazo	1.194.620	-
(Disminuciones) incrementos en Deudas Comerciales	(151.206.504)	91.820.216
(Disminuciones) incrementos en Otras cuentas por Pagar	(4.723.197)	4.299.053
(Disminuciones) incrementos en Anticipos Recibidos	(327.015)	441.207
(Disminuciones) incrementos en Ingresos Percibidos por Adelantado	30.222.090	3.436.900
<b>B. TOTAL DE FLUJOS ORIGINADOS POR CAMBIOS EN ACTIVOS Y PASIVOS OPERATIVOS</b>	<b>(216.904.511)</b>	<b>66.175.204</b>
<b>I. TOTAL FLUJO DE EFECTIVO DE ACTIVIDADES OPERATIVAS (A+B)</b>	<b>(117.622.792)</b>	<b>103.038.520</b>
<b>FLUJO DE EFECTIVO DE ACTIVIDADES DE INVERSION</b>		
Disminuciones (incrementos) en Inversiones a Largo Plazo	(286)	(262)

	Por el Periodo Terminado	
	2021	2020
	Bs	Bs
Disminuciones (incrementos) en Activo Fijo Bruto	(95.582.078)	( 1.942.856)
<b>II. TOTAL FLUJO DE EFECTIVO DE ACTIVIDADES DE INVERSION</b>	<b>(95.582.364)</b>	<b>( 1.943.118)</b>
<b>FLUJO EFECTIVO DE ACTIVIDADES DE FINANCIACION</b>		
(Disminuciones) incrementos en Deudas Bancarias y Financieras de Corto Plazo	(57.028.209)	(188.744.501)
(Disminuciones) incrementos en Deudas por Emisión de Valores a Corto y largo Plazo	21.601.291	25.000.000
(Disminuciones) incrementos en Deudas Bancarias y Financieras de Largo Plazo	245.664.486	(41.473.333)
(Disminuciones) incrementos en Ajustes por inflación de Capital	2.515.059	10.283.060
(Disminuciones) incrementos en Ajustes por inflación de Reservas Patrimoniales	235.815	956.951
(Disminuciones) incrementos en Resultados Acumulados	651.245	2.525.926
<b>III. TOTAL FLUJO EFECTIVO DE ACTIVIDADES DE FINANCIACION</b>	<b>213.639.687</b>	<b>(191.451.897)</b>
<b>IV. TOTAL FLUJO DE EFECTIVO DE LA GESTION (I+II+III)</b>	<b>434.532</b>	<b>(90.356.495)</b>
Incrementos (Disminuciones) en Inversiones a Corto Plazo	(1.333.959)	1.299.047
Incrementos (Disminuciones) en Disponibilidades	1.768.491	(91.655.542)
<b>V. TOTAL CAMBIO EN DISPONIBILIDADES E INVERSIONES</b>	<b>434.532</b>	<b>(90.356.495)</b>



**Gravetal**

**Bolivia S.A.**