



Memoria Anual 2022



ÍNDICE



03	PRESENTACIÓN CORPORATIVA	13	INDUSTRIA DEL GRANO DE SOYA
04	CARTA DEL PRESIDENTE	14	SERVICIO DE RECEPCIÓN DE ACOPIO DE SOYA
05	IDENTIFICACIÓN DE LA SOCIEDAD	16	SERVICIO DE MAQUILA
06	FILOSOFÍA INSTITUCIONAL	17	SERVICIO DE RECEPCIÓN, ALMACENAMIENTO Y DESPACHO DE COMBUSTIBLE
07	REGISTROS	18	SERVICIO DE RECEPCIÓN, ALMACENAMIENTO Y DESPACHO DE ÚREA
08	LICENCIAS	19	SERVICIO DE PUERTOS FLUVIALES
09	CERTIFICADOS Y PERMISOS	20	COMERCIALIZACIÓN
10	DIRECTORIO Y PLANTEL EJECUTIVO	21	INFORME DEL SÍNDICO
11	ORGANIGRAMA	23	ESTADOS FINANCIEROS
12	ÁREAS DE NEGOCIOS		

PRESENTACIÓN CORPORATIVA



Carta del Presidente

“La sociedad sigue constituyéndose como actor clave del complejo agroexportador de Bolivia.”

En cumplimiento con las disposiciones vigentes y en representación del Directorio de Gravel Bolivia S.A., tengo el agrado de presentar la Memoria, en la que se incluye el Estado financiero consolidado, correspondiente al ejercicio empresarial iniciado el 1 de julio de 2021 y finalizado el 30 de junio de 2022.

Este texto informativo, requerido por la norma de comercio en Bolivia, refleja la excelente gestión de los negocios en la captación, procesamiento y exportación de grano de soya; en productos con valor agregado resultantes de la industrialización del grano. A esto se debe sumar los otros servicios que presta como parte de las otras actividades empresariales que desarrolla.

Dentro de la empresa, el trabajo productivo se ha desarrollado en un clima y cultura corporativa óptima, se ha experimentado una perfecta coordinación entre el área de ejecutivos y el área operativa de la estructura de Gravel Bolivia S.A., superando las expectativas en los logros esperados.

La filosofía institucional se plasmó en una clara estrategia, y una dinámica operativa permanente con el objetivo de proveer nacional e internacionalmente los productos derivados de la soya para nuestros clientes. La sociedad sigue constituyéndose como uno de los actores clave del complejo agroexportador de Bolivia, vendiendo productos con valor agregado, fortaleciendo diversas plataformas de negocio y trabajando intensamente sobre la eficiencia productiva.

En la comercialización de los productos, la gestión que nos ocupa tuvo situaciones excepcionales en la cadena comercial y logística. La demanda de los productos industriales elaborados estuvo libre de complicaciones, y generó mayor interés a los consumidores en asegurarse abastecimiento.

Un factor importante en el éxito de la gestión, fueron nuestros proveedores de grano, los agricultores, quienes aprovecharon la normalidad de elementos afines a un buen cultivo y cosecha pero también, de un buen precio.

Además de los recursos humanos capacitados, los excelentes resultados obtenidos en la gestión han sido posible gracias a nuestros colaboradores financieros, cuyo esfuerzo, compromiso y confianza, nos han permitido avanzar y conseguir logros en tiempos que exigen más de todos nosotros.

Cada día, el personal de la empresa logra aportar con talentos muy diversos, provenientes de múltiples ámbitos de especialización, en el que tienen la oportunidad de dar las mejores soluciones para las distintas problemáticas que se presentan, sobre la base del conocimiento, la experticia y habilidades de cada uno. Que son plenamente aplicadas en cada una de sus funciones.

En el ámbito agroeconómico, los precios de los commodities agrícolas han empezado a normalizarse. En el comercio, la demanda y la logística han promovido la recuperación paulatina en el mercado internacional, manteniendo elevado el nivel de precios.

De acuerdo con el Instituto Boliviano de Comercio Exterior (IBCE), el volumen de exportación de la soya y sus derivados creció en 46%; hasta mayo de 2022 se exportó 1.453,2 Tn comparado con las 998,7 Tn en el mismo período en el 2021. La soya y sus derivados ocupan el primer lugar de productos más exportados de la agroindustria.

Gravel Bolivia S.A. siguió consolidándose como un proveedor confiable en los mercados nacionales e internacionales de productos derivados de la soya, no solo por el pleno cumplimiento de sus compromisos comerciales, sino, por la reconocida calidad de sus productos. Para terminar la gestión, la situación que se deja permite ser optimista, con un equipo de trabajo altamente capacitado para transitar el próximo período, enfocado en lograr la máxima rentabilidad.

Así, sumando voluntades y compartiendo una misión, seguimos liderando la agroindustria nacional, con la flexibilidad de adaptarnos al entorno cambiante, para avanzar y concretar las metas que aportan al crecimiento del país.

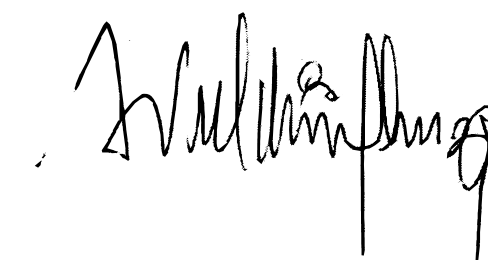

Juan Valdivia Almanza
Presidente

Identificación de la sociedad

La sociedad se constituye en el año 1993 como sociedad anónima bajo el nombre de Gravelal Bolivia S.A., con el objeto de ejecutar actividades agroindustriales, con amplio espectro en la exportación y manejo de puertos fluviales.

Desarrolla sus negocios, principalmente, a través de inversiones directas. Los sectores más relevantes:

- La agroindustria con la industrialización del grano de soya, que inicia desde el acopio hasta el procesamiento y extracción de productos derivados, tanto para la compañía o como prestación de estos servicios a terceros.
- El servicio portuario fluvial, que representa un pilar estratégico para la exportación de harina y aceite de soya, así como para el almacenamiento y despacho de combustible y urea.
- Gravelal S.A., además de su identidad formal, representa el liderazgo del sector, con una gestión eficiente y sostenible, hacia una visión a largo plazo con las actividades productivas y comerciales.

DENOMINACIÓN EMPRESARIAL

Razón Social: Gravelal Bolivia S.A.
Representante Legal: Lic. Juan Carlos Munguía Santiesteban

INSTRUMENTO CONSTITUTIVO

La sociedad anónima fue constituida en la escritura pública No 43/93 y registrada en la notaría de fe pública No 24, en fecha 1ro de Febrero de 1993.

Domicilio legal e información de contacto en Santa Cruz de la Sierra
Calle René Moreno No 258, Banco Nacional de Bolivia 5to, 6to y 7to piso,
Santa Cruz de la Sierra - Bolivia.

Teléfono (591-3) 336 3601 - Fax (591-3) 332 4723

Correos electrónicos: gerencia@gravetal.com.bo
finanzas@gravetal.com.bo
comercial@gravetal.com.bo

DIRECCIÓN PLANTA Y PUERTO

Calle Colombia No 100, Puerto Quijarro, Santa Cruz - Bolivia
Teléfono (591-3) 978 2029 - Fax (591-3) 978 2519
Correo electrónico: planta@gravetal.com.bo



Filosofía institucional



Misión

Contribuir al desarrollo de Bolivia de manera eficiente, en actividades agroindustriales mediante la producción de soya y sus derivados destinados al procesamiento de alimentos; y servicios multimodales en operaciones portuarias que garanticen el manejo adecuado de productos y mercancías con calidad, inocuidad, seguridad y el mínimo impacto ambiental.

Visión

Ser la empresa líder en actividades agroindustriales en producción de soya y sus derivados destinados al procesamiento de alimentos; y en servicios portuarios integrados con redes logísticas, reconocida en mercados internacionales por su calidad e inocuidad de sus productos y eficiencias en sus servicios.





Registros



NIT

No 1028385027.

Registro Obligatorio de Empleadores

No 1028385027 - 07.

Inscripción en el Servicio Nacional de Registro de Comercio – Seprec

No. 1028385027, mediante Resolución Administrativa No. 271 de fecha 13 de abril 1993.

Registro Único de Exportadores

No 202445.

Registro en la Dirección de Marina Mercante

RPMSF – 03 DMM faculta a Gravetal Bolivia S.A. a operar los muelles Tamengo I y II como terminal portuaria comercial para carga y descarga de combustibles, granos, cereales y aceites a granel.

Registro en el Mercado de Valores

SPVS-IV-EM-GRB-080/2002, mediante Resolución Administrativa SPVS-IV- No 365 de fecha 29 de abril de 2002.

Registro en el Ministerio de Gobierno – Vice Ministerio de Defensa Social Dirección General de Sustancias Controladas

No. de Registro OF. Central Santa Cruz 3000-04444-941

No. de registro Planta Industrial 3031 – 04444-080



Licencias

Planta Industrial Gravelal Bolivia S.A.

071402-03-DAA-019-2000.

Santa Cruz de la Sierra, 15 de octubre de 2000.

Licencia de Funcionamiento otorgada por la Honorable Alcaldía Municipal de Santa Cruz de la Sierra

Padrón Municipal 79078.

Emitida: 27/07/2022 Vencimiento: 25/07/2025

Licencia de Funcionamiento otorgada por la Honorable Alcaldía Municipal de Puerto Quijarro

L.M.E. No. G-26msjc-05.

Emitida: 25/01/2022 Vencimiento: 31/12/2022

Centro de Acopio San José

Padrón: 000198

Emitida: 01/07/2022 Vencimiento: 01/07/2023

Centro de Acopio Pailón

Padrón: 000695/01

Emitida: 10/09/2021 Vencimiento: 20/09/2023

Centro de Acopio Tres Cruces

Padrón: 000695/02

Emitida: 10/09/2021 Vencimiento: 20/09/2023

Muelles Tamengo I y II "Puerto Quijarro"

071402-03-DAA-077-2005.

Muelle Tamengo III

071402-06-CD3-003-2015.

Calificación Industrial Internacional Uniforme

CIIU No. 1514 elaboración de aceites y grasas de origen vegetal y animal.

Certificados y Permisos

IBNORCA – Instituto Boliviano de Normalización y Calidad. Certifica que Gravel Bolivia S.A. tiene implementado un sistema de gestión que cumple con los requisitos de la norma: NB/ISO 22000:2005 - ISO 22000:2005 - Sistemas de gestión de la inocuidad de los alimentos. Con vigencia hasta el 25 de noviembre del 2024.

Permiso de operación UPVN N° 22/22 MINISTERIO DE DEFENSA.

Dirección general de intereses marítimos, fluviales, lacustres y marina mercante – Unidad de puertos y vías navegables, autoriza para realizar operaciones portuarias, hasta el 11 de octubre de 2023, al Puerto Internacional de uso mixto. GRAVETAL BOLIVIA S.A., Puerto Quijarro, Provincia Germán Busch - Santa Cruz, Bolivia.

Permiso de operación UPVN N° 23/22 MINISTERIO DE DEFENSA.

Dirección general de intereses marítimos, fluviales, lacustres y marina mercante – Unidad de puertos y vías navegables, autoriza para realizar operaciones portuarias internacionales, hasta el 11 de octubre de 2023. A la TERMINAL PORTUARIA ESPECIALIZADA “TAMENGO I” Graneles sólidos y líquidos (Alimentos) del Puerto Internacional de uso mixto “Gravel Bolivia S.A. Puerto Quijarro, Provincia Germán Busch- Santa Cruz, Bolivia.

Permiso de operación UPVN N° 24/22 MINISTERIO DE DEFENSA.

Dirección general de intereses marítimos, fluviales, lacustres y marina mercante – Unidad de puertos y vías navegables, autoriza para realizar operaciones portuarias internacionales, hasta el 11 de octubre de 2023. A la TERMINAL PORTUARIA MULTIPROPOSITO “TAMENGO II” Graneles sólidos y líquidos. Contenedores y carga general (Alimentos, hidrocarburos, TEU y carga general) del Puerto Internacional de uso mixto “Gravel Bolivia S.A. Puerto Quijarro, Provincia Germán Busch- Santa Cruz, Bolivia.

Permiso de operación UPVN N° 25/22 MINISTERIO DE DEFENSA.

Dirección general de intereses marítimos, fluviales, lacustres y marina mercante – Unidad de puertos y vías navegables, autoriza para realizar operaciones portuarias internacionales, hasta el 11 de octubre de 2023. A la TERMINAL PORTUARIA MULTIPROPOSITO “TAMENGO III” Graneles sólidos y líquidos. Contenedores y carga general (Alimentos, hidrocarburos, TEU y carga general) del Puerto Internacional de uso mixto “Gravel Bolivia S.A. Puerto Quijarro, Provincia Germán Busch- Santa Cruz, Bolivia.



Directorio

De acuerdo con los estatutos, Gravelal Bolivia S.A. es administrada por un directorio compuesto por tres personas. Los directores en ejercicio fueron designados en junta ordinaria de accionistas por un periodo estatutario de dos años.

Las actividades del directorio fueron realizadas de acuerdo con las facultades estipuladas por ley, siendo la Memoria y la revisión de los estados financieros algunas de las actividades de sus funciones.

Presidente

Juan Valdivia
Almanza

Vicepresidente

Roberto Carlos
Justiniano Terrazas

Secretaria

Katarina María Emilia
Gumucio Stambuk

Síndico

Hugo Fernando
Mendivil Ortiz

Plantel Ejecutivo**Gerencias****Gerente General**

Juan Carlos
Munguía Santiesteban

Gerente Administrativo Financiero

Mariano
Teruggi Tonelli

Gerente de Logística

Carlos Eduardo
Banzer Aguilera

Gerente de Planta

Dante
Moreno Padilla

Subgerencias**Subgerente Comercial**

Hernán Martín
Murillo Avaroma

Subgerente de Sistema

Luis Alfonso
Ergueta Ballivian

Subgerente de Contabilidad

Gisele Harumi
Yasuda Descarpontriez

Subgerente de Logística Nacional

Carlos Victor
Aquino Tarqui

Organigrama

Directorio

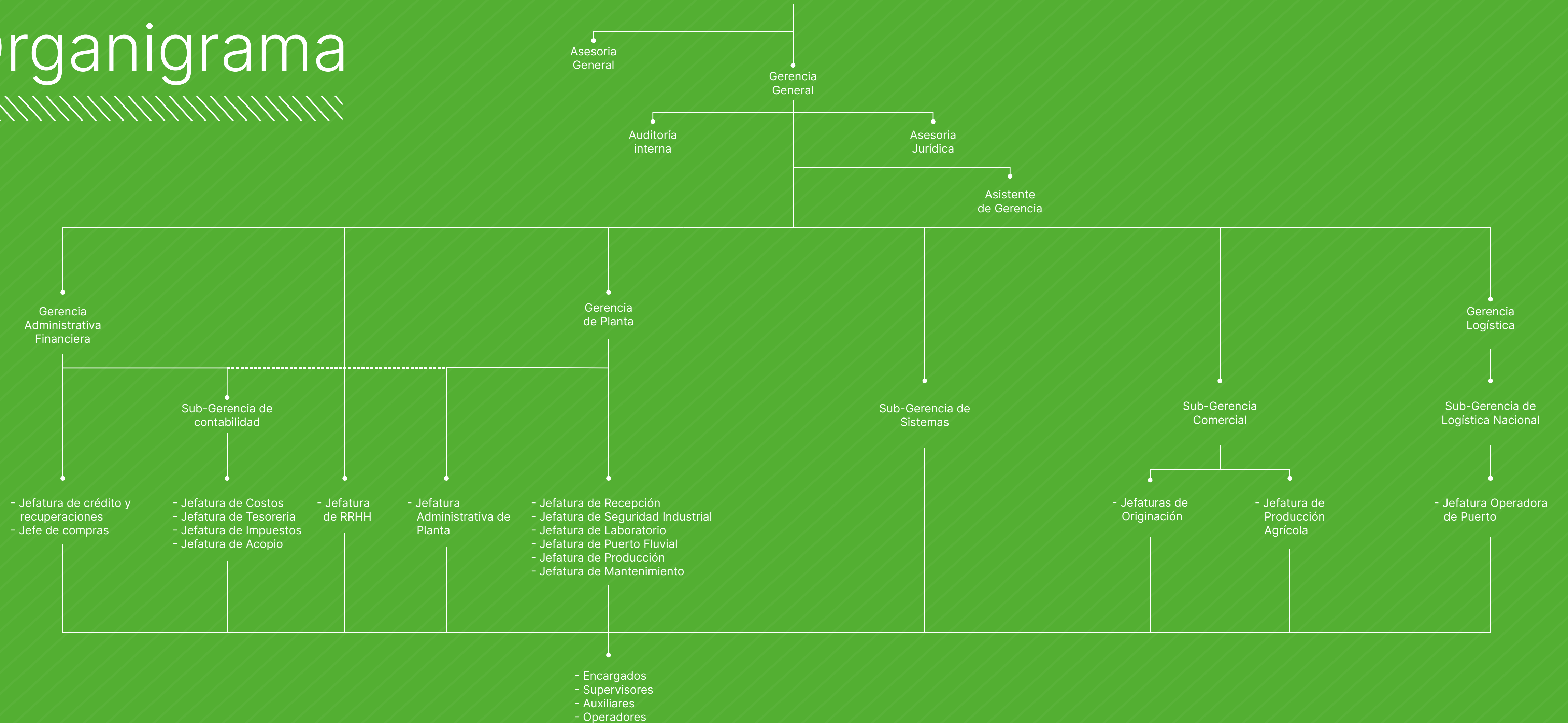

ÁREAS DE NEGOCIO



Industria del grano de soya



Gravetal Bolivia S.A. gestiona sus operaciones productivas y comerciales con la convicción de cumplir un rol en la sociedad, que debe manifestarse más allá de sus actividades. Es así que impulsa acciones vinculadas con la comunidad donde está presente y cumple con la sustentabilidad del medioambiente.

La industrialización del grano de soya se encuentra ligada al movimiento permanente del mercado en el mundo, su crecimiento ha estado sujeto a la oferta y demanda, del aceite y la torta de harina de soya.

Para priorizar un adecuado equilibrio en las inversiones, el complejo agroindustrial debe gestionar con eficiencia y eficacia, cada etapa de la cadena de producción, incluyendo asesoría en el cultivo, crecimiento y cosecha del grano, además, del respectivo procesamiento.



PRINCIPALES PRODUCTORES MUNDIALES DE SOJA 2021/22

BRASIL
139.00

USA
120.71

ARGENTINA
46.50

CHINA
16.40

INDIA
11.90

PARAGUAY
8.50

Cifras en Millones de Toneladas
Fuente: USDA Enero/2022

Servicio de recepción y acopio de soya



Para la recepción y acopio del grano de soya se aplican las normas y métodos técnicos que se encuentran bajo estándares de calidad, seguridad y responsabilidad, con el objetivo de mantener el estado óptimo de los granos de soya, desde la etapa de limpieza y almacenamiento hasta el proceso de industrialización de la materia prima para la producción de derivados.

Es así que GRAVETAL BOLIVIA S.A. tiene silos propios en las localidades de Pailón, Tres cruces, San José de Chiquitos y Puerto Quijarro, con una capacidad de almacenaje en total de 296.300 toneladas y silos alquilados por 140.000 toneladas.



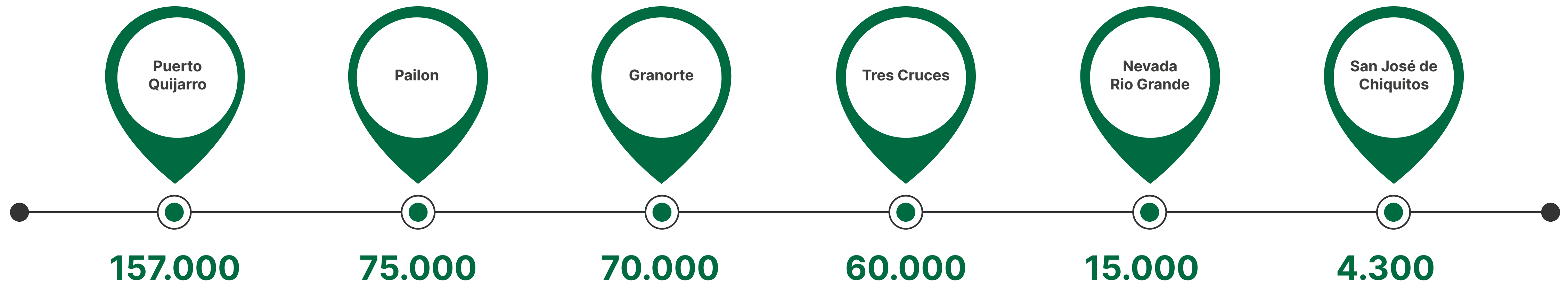

Capacidad de almacenamiento y recepción de granto (Cifras en Tm)

SILOS	ALMACENAMIENTO	RECEPCIÓN /DÍA
Silos propios - Santa Cruz	139.300	
Pailón	75.000	5.000
Tres Cruces	60.000	3.000
San José de Chiquitos	4.300	1.200
Puerto Quijarro	157.000	

SILOS	ALMACENAMIENTO	RECEPCIÓN /DÍA
Silos alquilados - Santa Cruz	140.00	
Granorte	70.000	2.050
Nevada Rio Grande	15.000	1.000

Servicio de maquila



GRAVETAL BOLIVIA S.A. también realiza otros servicios como la maquila a terceros, quienes ingresan a la planta industrializadora sus propios granos de soya para obtener harina y aceite crudo desgomado de soya.

En estos casos, una vez que el propietario entrega el grano en la planta procesadora que se encuentra en Puerto Quijarro, se procede a la separación del insumo y su respectiva industrialización bajo los estándares Internacionales de calidad establecidos.



Servicio de recepción, almacenamiento y despacho de combustible

GRAVETAL BOLIVIA S.A. ha puesto a disposición del estado parte de sus instalaciones para la recepción, almacenamiento y despacho de combustible como el Diesel, que es de vital importancia para las actividades productivas, especialmente las desarrolladas en la agroindustria. Es por eso que se cuenta con un sistema de manejo de combustible que reduce los niveles de riesgo en los procesos operativos.

De esta manera la sociedad contribuye con el país, para la oportuna asistencia con dicho producto a la población en general.

- Capacidad de almacenamiento de 10.000 m³ distribuidos en dos tanques de 2.500 m³ y uno de 5.000 m³.
- Desvío férreo independiente y sistemas de carga y descarga de vagones tanques y de cisternas.
- Capacidad de carga y descarga promedio es de 2.500 m³/día.
- Estrictas normas de seguridad como son la red de hidrantes y sistemas contra incendios.

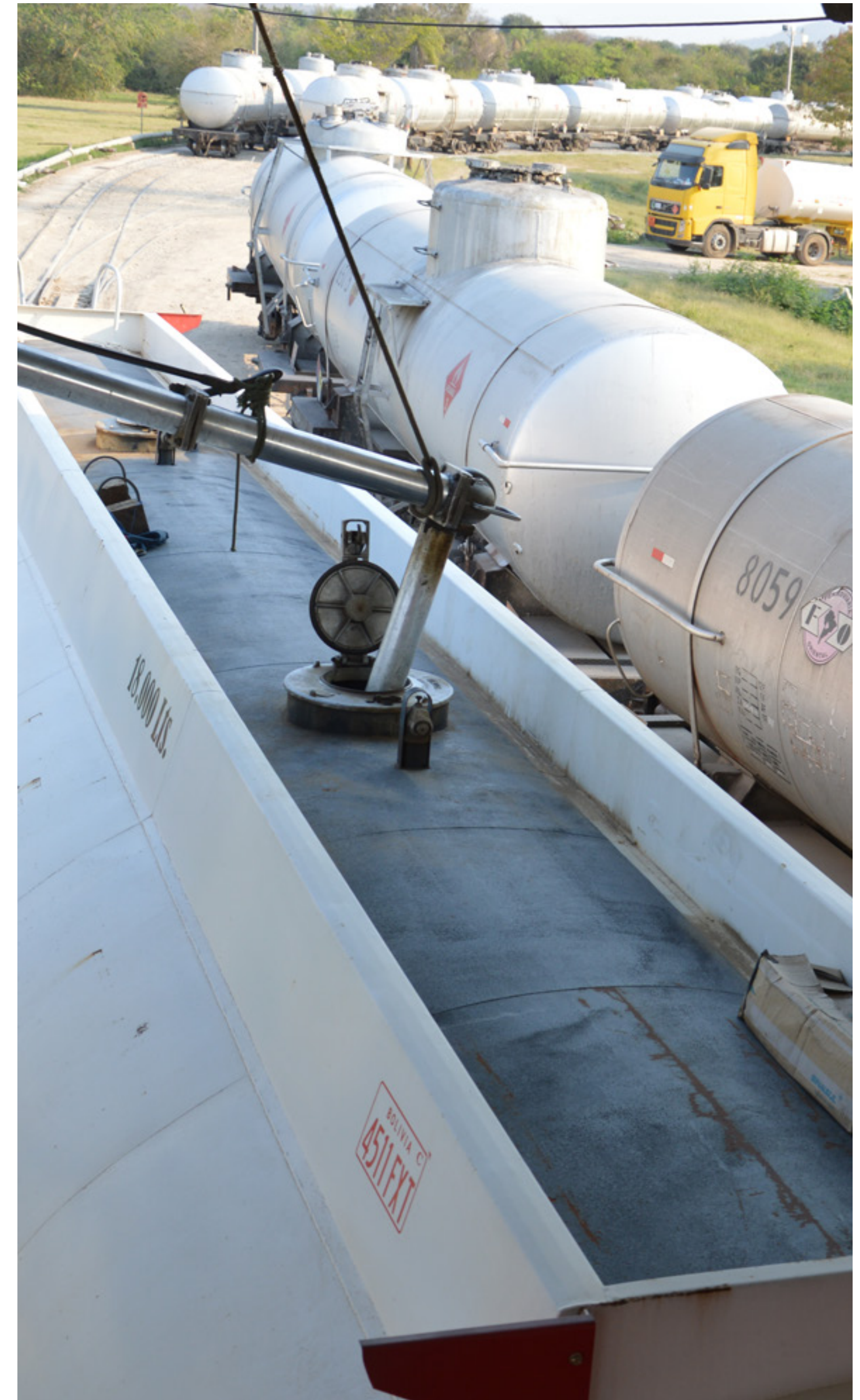

Servicio de recepción, almacenamiento y despacho de úrea

GRAVETAL BOLIVIA S.A. realiza el servicio de recepción, almacenaje y despacho de la UREA que se produce en el país, siendo la empresa pionera en prestar este servicio.

La UREA es un producto de gran importancia en la producción de cultivos, ya que es un fertilizante necesario para la obtención de

beneficios elevados en la producción agrícola; pues, su aplicación es segura y eficiente, con marcada diferencia en el costo en comparación con otras clases de fertilizantes.

En la gestión 2021-2022 se ha almacenado un total de 183.952.798 toneladas métricas de UREA.



Servicio de puertos fluviales

GRAVETAL BOLIVIA S.A. se encuentra estratégicamente ubicada en la localidad de Puerto Quijarro, provincia Germán Busch del Departamento de Santa Cruz, sobre la Hidrovía Paraguay – Paraná, hasta Rosario – Argentina para la salida o ingreso de mercancías a través del Océano Atlántico

La ubicación estratégica de los puertos fluviales de Gravelal Bolivia S.A., en relación a los centros de producción de grano de soya y sus derivados, principalmente, sirve de punto de conexión para el intercambio de productos afines para el transporte, con una minimización de efectos externos generados por el traslado, como los costos en la logística y transporte.

Los puertos Tamengo I, II y III que se encuentran ubicados dentro de los predios de la planta Industrializadora de GRAVETAL BOLIVIA S.A. y se encuentran certificadas como puertos internacionales, por lo que están debidamente habilitados para prestar servicios al comercio al exterior e interior del país.

En la gestión 2021-2022 el transporte fluvial de los diferentes productos de GRAVETAL BOLIVIA S.A. ascendió a 281,124.908 Toneladas métricas.

Capacidad portuaria:



Comercialización



La actividad comercial inicia con la obtención de materia prima, el grano de soya, en éste punto el precio fluctuante del mercado, es un parámetro para el costo de acopio.

Posteriormente, se comercializa la maquila a terceros, para su industrialización y obtención de harina de soya y aceite desgomado de soya. Así de esta manera satisfacer las demandas nacionales e internacionales de los productos derivados.

Los productos obtenidos tienen alto grado proteico, característica que los hace ampliamente demandados.

Un mercado volátil en precios internacionales obliga a la empresa a trabajar con cobertura de precios y venta a futuros, otorgando mayor certidumbre en los resultados finales pretendidos por la sociedad.

COMPRAS TOTALES DE GRANO DE SOYA

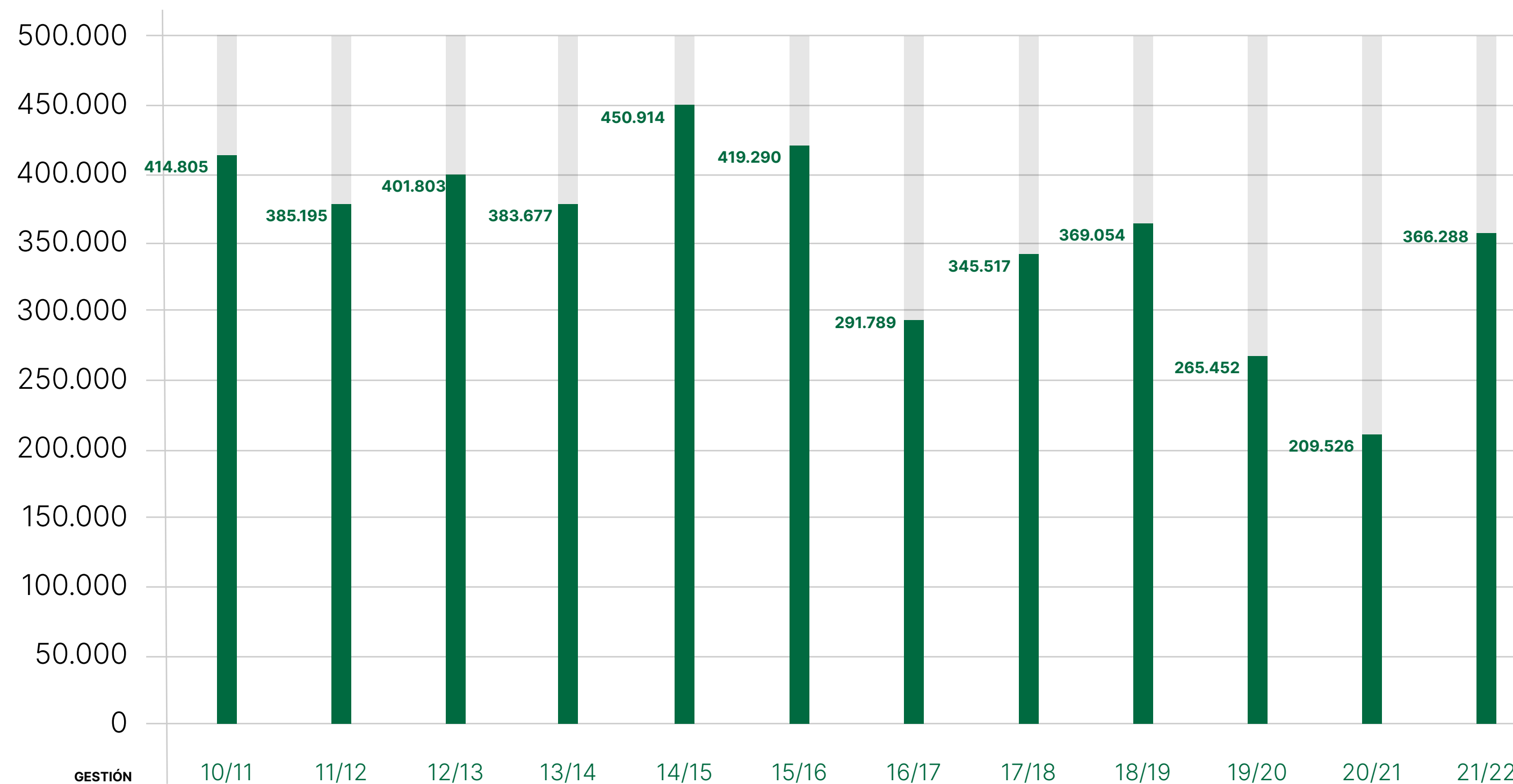



INFORME DEL SÍNDICO



Señores Accionistas:

De conformidad a lo establecido en el artículo 335 del Código de Comercio y artículo 48 del Estatuto Social de Gravetal Bolivia S.A., en mi condición de Síndico informo lo siguiente:

Juntas y Directorio

En la gestión correspondiente del 1 de julio de 2021 al 30 de junio de 2022, he tomado conocimiento de todas las decisiones adoptadas, tanto en las Juntas Generales de Accionistas, como de las reuniones de Directorio.

Estados Financieros

Los Estados Financieros, auditados por la empresa Delta Consult Ltda., fueron debidamente revisados y analizados, y se evidencia que se elaboraron rigiéndose en las normas de auditoría generalmente aceptadas por el Estado Plurinacional de Bolivia.

Dicha auditoría se sustentó sobre documentos expuestos por la Gerencia General de la sociedad, en donde la información contable saliente en el pertinente informe concuerda con el registro contable de la sociedad.

Memoria Anual

La Memoria Anual, referente al ejercicio del 1 de julio del 2021 al 30 de junio de 2022, expresa de manera razonable los aspectos significativos de GRAVETAL BOLIVIA S.A. y cumple con los términos exigidos en las normativas legales vigentes.

Conclusiones

Por lo expuesto y basado en los hechos durante la gestión fiscal del 1 de julio de 2021 al 30 de junio de 2022 y del análisis de la Auditoría de los Estados Financieros, se constata que los mismos expresan la

situación patrimonial y financiera de GRAVETAL BOLIVIA S.A. durante la gestión concluida el 30 de junio de 2022.

La Memoria Anual demuestra la evolución patrimonial de la sociedad, por lo que recomiendo a la Junta General de Accionistas la correspondiente aprobación.

De igual manera, sugiero a la Junta General de Accionista la aprobación de los Estados Financieros de GRAVETAL BOLIVIA S.A. al 30 de junio de 2022.

Atentamente.



Hugo Fernando Mendivil Ortiz
Síndico



ESTADOS FINANCIERO

Gravetal Bolivia S.A.
Balance General
(Expresado en bolivianos)

		Por el ejercicio terminado a Junio, 30	
	Notas	2022	2021
Activo		Bs	Bs
Activo corriente:			
Disponibilidades	4	131.825.756	33.444.146
Inversiones temporales	2.4.f y 5	105.012.151	12.025
Cuentas por cobrar comerciales, neto	2.4.d y 6	100.461.979	196.372.670
Otras cuentas por cobrar	2.4.d y 7	394.853.293	238.295.316
Anticipo a proveedores	8	48.809.276	98.385.667
Inventarios	2.4.e y 9	943.167.502	573.401.161
Gastos anticipados	10	30.037.706	13.980.538
Total del activo corriente		1.754.167.663	1.153.891.523
Activo no corriente:			
Inversiones permanentes	2.4.f y 5	840.044	839.759
Otras cuentas por cobrar	7	-	-
Activo fijo, neto	2.4.g y 11	474.439.458	499.312.208
Cargos Diferidos		475.279.502	-
Total activo no corriente		2.229.447.165	500.151.967
Total del activo		605.169.404	1.654.043.490
Cuentas de orden deudoras	27		565.494.811

Gravetal Bolivia S.A.
Balance General
(Expresado en bolivianos)

		Por el ejercicio terminado a Junio, 30	
	Notas	2022	2021
		Bs	Bs
Pasivo y patrimonio neto de los accionistas			
Pasivo corriente:			
Deudas comerciales	12	53.568.331	86.643.947
Deudas bancarias y financieras	13	892.247.236	318.270.587
Deudas por emisión de valores	14	34.393.250	47.317.258
Otras cuentas por pagar	15	40.590.317	8.081.944
Anticipos recibidos de clientes	16	22.842.170	35.378.553
Total pasivo corriente		1.043.641.304	495.692.289
Pasivo no corriente:			
Deudas bancarias y financieras	13	246.053.334	328.063.334
Provisión para indemnizaciones	2.4.h	6.709.042	9.271.700
Total pasivo no corriente		252.762.376	337.335.034
Total del pasivo		1.296.403.680	833.027.323
Patrimonio neto de los accionistas:			
Capital pagado	17.a	301.274.000	301.274.000
Ajuste de capital	2.4.i	258.150.098	258.150.098
Ajuste de reservas patrimoniales	2.4.i	28.514.613	28.514.613
Reserva legal	17.b	27.151.684	23.937.507
Resultados acumulados		317.953.090	209.139.949
Total del patrimonio neto de los accionistas		933.043.485	821.016.167
Total pasivo y patrimonio neto de los accionistas		2.229.447.165	1.654.043.490
Cuentas de orden acreedoras	27	605.169.404	565.498.811

Gravetal Bolivia S.A.
Estados de Resultados
(Expresado en bolivianos)

		Por el ejercicio terminado a Junio, 30	
	Notas	2022	2021
		Bs	Bs
Ingresos operacionales			
Ingresos por ventas	18	1.239.825.951	727.492.039
Costo de venta	18	(946.505.359)	(579.794.406)
Resultado bruto		293.320.592	147.697.633
Egresos operacionales:			
Gastos administrativos	19	(63.464.382)	(66.263.909)
Gastos de comercialización	20	(7.075.784)	(7.957.621)
Resultado operativo		222.780.426	(73.476.103)
Ingresos (egresos) no operacionales:			
Rendimiento por inversiones		14.863.267	2.187.022
Otros ingresos	21	6.432.399	7.177.555
Diferencia de cambio	2.3	5.355.548	7.945.812
Ajuste por inflación y tenencia de bienes	2.2 y 22	-	146.357
Resultado neto no operacional		238.693.544	90.932.849
Ingresos de gestiones anteriores,	23	1.474.495	334.932
Otros Ingresos Extraordinarios	24	40.258.967	7.452.705
Resultado de operación neto antes de Gastos Financieros		199.909.072	98.720.486
Gastos financieros		(53.346.651)	(34.436.951)
Resultado neto antes del impuesto		146.562.421	64.283.535
Impuesto sobre las utilidades 25%		(25.820.137)	-
Resultado neto de la gestión		120.742.284	64.283.535

Gravetal Bolivia S.A

ESTADO DE CAMBIO EN EL PATRIMONIO
(Expresado en bolivianos)

	Capital pagado	Ajuste de capital	Reserva legal	Reservas Patrimoniales	Resultados acumulados	Total
	Bs	Bs	Bs	Bs	Bs	Bs
Saldos al 30 de junio de 2020 (Reexpresado)	301.274.000	258.150.098	23.547.700	28.514.613	145.246.221	756.732.632
Constitución de la reserva legal			389.807		(389.807)	-
Resultado neto de la gestión					64.283.535	64.283.535
Distribución de Utilidades						-
Saldos al 30 de junio de 2021 (reexpresado)	301.274.000	258.150.098	23.957.507	28.514.613	209.139.949	821.016.167
Constitución de la reserva legal						
Resultado neto de la gestión			3.214.177		(3.214.177)	-
Distribución de Utilidades					120.742.284	120.742.284
Saldos al 30 de junio de 2022	301.274.000	258.150.098	27.151.684	28.514.613	317.953.090	933.043.485
					8.714.966	(8.714.966)

Gravetal Bolivia S.A
Estado de Flujos de Efectivo

	Por el Periodo Terminado	
	2022	2021
	Bs	Bs
FLUJO DE EFECTIVO DE ACTIVIDADES OPERATIVAS		
Resultado Neto de la Gestión	120.742.284	64.283.535
Ajustes para conciliar el Resultado Neto, al efectivo provisto por las Operaciones:		
Depreciación cargada al costo de producción	15.313.502	11.982.472
Depreciación cargada a gastos de administración	14.957.722	18.884.423
Depreciación cargada a gastos de comercialización	65.860	71.317
Baja de Activos Fijo	11.293	(1.723.872)
Rendimientos por pagar - Bonos - Pagares	393.250	639.578
Intereses por pagar	22.930.285	10.732.178
Intereses devengados y no cobrados	(7.328.295)	(6.447.967)
Impuesto a las utilidades pendiente de pago	25.820.137	-
(Disminuciones) incrementos en Provisiones para indemnización	(2.562.658)	705.925
(Disminuciones) incrementos en Provisiones para incobrables cuentas por cobrar	26.013.478	2.100.563
(Disminuciones) incrementos en Provisiones para incobrables cartera	-	-
Ajuste por re expresión Activo Fijo	-	(1.946.432)
A. RESULTADO NETO DE LAS GESTION AJUSTADO	216.356.858	99.281.720
CAMBIOS EN ACTIVOS Y PASIVOS OPERATIVOS		
Disminuciones (incrementos) en cuentas por cobrar a Corto Plazo	(79.332.469)	(37.389.702)
Disminuciones (incrementos) en Anticipo a Proveedores	49.576.391	80.164.894
Disminuciones (incrementos) en Inventarios	(369.766.341)	(129.944.931)
Disminuciones (incrementos) en Gastos Pagados por Adelantado	41.877.305	(4.894.766)
Disminuciones (incrementos) en cuentas por cobrar a Largo Plazo	-	1.194.620
(Disminuciones) incrementos en Deudas Comerciales	(33.075.616)	(151.206.504)
(Disminuciones) incrementos en Otras cuentas por Pagar	32.508.373	(4.723.197)
(Disminuciones) incrementos en Anticipos Recibidos	(237.000)	(327.015)
(Disminuciones) incrementos en Ingresos Percibidos por Adelantado	12.299.383	30.222.090
B. TOTAL DE FLUJOS ORIGINADOS POR CAMBIOS EN ACTIVOS Y PASIVOS OPERATIVOS	(454.503.350)	(216.904.511)
I. TOTAL FLUJO DE EFECTIVO DE ACTIVIDADES OPERATIVAS (A+B)	(238.146.492)	(117.622.791)

	Por el Periodo Terminado	
	2022	2021
	Bs	Bs
FLUJO DE EFECTIVO DE ACTIVIDADES DE INVERSION		
Disminuciones (incrementos) en Inversiones a Largo Plazo	(285)	(286)
Disminuciones (incrementos) en Activo Fijo Bruto	(5.475.627)	(95.582.078)
Disminuciones (incrementos) en Cargos Diferidos	-	-
II. TOTAL FLUJO DE EFECTIVO DE ACTIVIDADES DE INVERSION	(5.475.912)	(95.582.364)
FLUJO EFECTIVO DE ACTIVIDADES DE FINANCIACION		
(Disminuciones) incrementos en Deudas Bancarias y Financieras de Corto Plazo	551.046.364	(57.028.209)
(Disminuciones) incrementos en Deudas por Emisión de Valores a Corto y largo Plazo	(13.317.258)	21.601.291
(Disminuciones) incrementos en Deudas Bancarias y Financieras de Largo Plazo	(82.010.000)	245.664.486
(Disminuciones) incrementos en Ajustes por inflación de Capital	-	2.515.059
(Disminuciones) incrementos en Ajustes por inflación de Reservas Patrimoniales	-	235.815
(Disminuciones) incrementos en Resultados Acumulados	8.714.966	651.245
III. TOTAL FLUJO EFECTIVO DE ACTIVIDADES DE FINANCIACION	447.004.140	213.639.687
IV. TOTAL FLUJO DE EFECTIVO DE LA GESTION (I+II+III)	203.381.736	434.532
Incrementos (Disminuciones) en Inversiones a Corto Plazo	105.000.126	(1.333.959)
Incrementos (Disminuciones) en Disponibilidades	98.381.610	1.768.491
V. TOTAL CAMBIO EN DISPONIBILIDADES E INVERSIONES	203.381.736	434.532

